



## APAE DE JAGUARIÚNA

Fundada em 16 de maio de 1989

Rua Amazonas, 1296 - J. Mauá CEP: 13.912-058 - Jaguariúna - SP

CNPJ - 58.383.944/0001-75 - Ut. Publ. Municipal Nº 895/89

Filiada à Fed. Nac. das APAEs - nº 1601

CNAS/ CEAS nº 44006.000086/2002-66

CEBAS: 44006.000086/2002-66

CNES: 987582

Tel.: (019)3867-3088 - (019) 9-98972-1984



@apaedejaguariuna [www.apaejaguariuna.org.br](http://www.apaejaguariuna.org.br)

OSB

Jaguariúna, 02 de agosto de 2021.

Ofício nº071/2021

Ilmo Senhor Oficial do Registro Civil de Pessoa Jurídica e Anexos da Comarca de Jaguariúna

Nelson Roberto Patrocínio da Silva, infra-assinado, brasileiro, casado, aposentado, portador do RG nº6.157.757-1, SSP/SP e inscrito no CPF sob nº 810.409.038-00, residente e domiciliado nesta cidade na Rua Mussato, nº 108, Núcleo Urbano Parque Ana Helena, na qualidade de presidente da ASSOCIAÇÃO DE PAIS E AMIGOS DOS EXCEPCIONAIS DE JAGUARIÚNA, vem muito respeitosamente a presença de Vossa Senhoria para requerer se digne AVERBAR a ATA da Assembléia geral extraordinária para alteração do Estatuto Social da OSC.

Sendo só para o momento, subscrevemo-nos.

Atenciosamente,

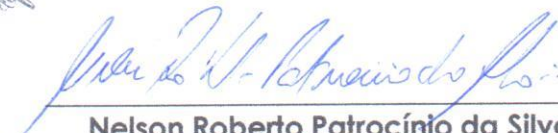

JAGUARIÚNA - SP

  
**Nelson Roberto Patrocínio da Silva**  
Presidente  
APAE JAGUARIÚNA

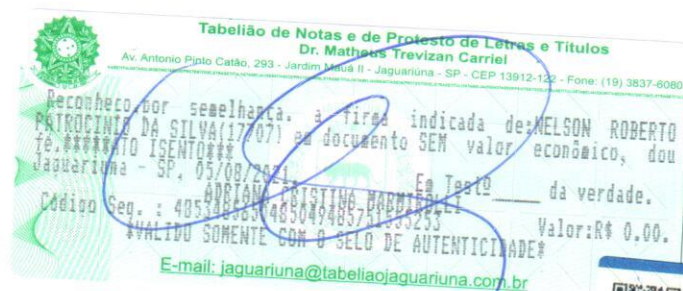



FUNDO  
ASSOCIADO

APR 1991

1991

EM ERANGO

1991



## APAE DE JAGUARIÚNA

Fundada em 16 de maio de 1989

Rua Amazonas, 1296 - J. Mauá CEP: 13.912-058 - Jaguariúna - SP

CNPJ - 58.383.944/0001-75 - Ut. Publ. Municipal Nº 895/89

Filiada à Fed. Nac. das APAEs - nº 1601

CNAS/ CEAS nº 44006.000086/2002-66

CEBAS: 44006.000086/2002-66

CNES: 987582

Tel.: (019)3867-3088 - (019) 9-98972-1984



@apaedejaguariuna [www.apaejaguariuna.org.br](http://www.apaejaguariuna.org.br)



ab

### ATA DA ASSEMBLÉIA GERAL ORDINÁRIA DA APAE JAGUARIÚNA

Ata da Assembleia Geral Extraordinária para homologação do estatuto padrão da Associação de Pais e Amigos dos Excepcionais de Jaguariúna, para adequações impostas pelo FNDE – PDDE, Programa Dinheiro Direto na Escola.

Aos quatorze de junho de dois mil e vinte e um, às dezoito horas e às dezoito horas e trinta minutos, em segunda convocação, na sede da Associação de Pais e Amigos dos Excepcionais de Jaguariúna, localizada na rua Amazonas, nº 1296, com a presença dos associados especiais e contribuintes, conforme registro na lista de presença, convocados de acordo com o Edital de Convocação, publicado nas redes sociais, site e afixado mural da OSC.

Dando início aos trabalhos, foi indicado para presidir a Assembleia, o Sr. Nelson Roberto Patrocínio da Silva, Presidente da APAE.

A seguir o Presidente indicou a Sta. Camila Ribeiro de Almeida, para secretariar a assembleia o que foi aprovado. O presidente explicou aos presentes, o objetivo das alterações estatutárias, em cumprimento as determinações do FNDE – Fundo Nacional de Desenvolvimento da Educação. Em seguida, procedeu à leitura do novo estatuto da APAE Jaguariúna e prestados esclarecimentos sobre as principais alterações propostas.

Homologado por unanimidade, o novo Estatuto da APAE de Jaguariúna passará a adotar a redação, que será levada a registro. Nada mais havendo a ser tratado, deu-se por encerrada a Assembleia Geral Ordinária.

A presente Ata vai por mim, Camila Ribeiro de Almeida, assinada, secretária desta Assembleia, e também pelo Sr. Presidente.

JAGUARIÚNA - SP

Camila Ribeiro de Almeida  
Secretária

JAGUARIÚNA - SP

Nelson Roberto Patrocínio da Silva  
Presidente da APAE



**OFICIAL REG. TIT. DOC. E CIVIL PESSOA JURIDICA**  
*Rua São Paulo, 97 -Jd. D. Bosco CNPJ - 11.236.613/0001-49*  
*OFICIAL: Carlos Alberto Sass Silva*

Apresentado em **05/08/2021**, prenotado sob n.3.781,  
**MICROFILMADO** sob numero de ordem **2.256 e**  
**AVERBADO** sob nº **14** no **REGISTRO** nº **64.**  
Jaguariúna -(SP), **18/08/2021.**

TOTAL DAS CUSTAS E EMOLUMENTOS R\$ **135,29.**  
As parcelas devidas encontram-se discriminadas no recibo anexo.

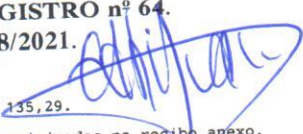

Oficial de Registro de Imóveis,  
Títulos e Documentos, Civil de Pessoa  
Jurídica e Civil das Pessoas Naturais  
e de Interdições e Tutelas da Sede  
da Comarca de Jaguariúna.  
Jaguariúna - SP - PABX (19) 3867-3640  
  
**Carlos Alberto Sass Silva**  
Oficial de Registro Civil

Tabelião de Notas e de Protesto de Letras e Títulos  
Dr. Matheus Trovizan Carriel  
Av. Antonio Pinto Catão, 293 - Jardim Mauá II - Jaguariúna - SP - CEP 13912-122 - Fone: (19) 3837-6080

Reconheço, por semelhança, a firma indicada de: NELSON ROBERTO PATROCÍNIO DA SILVA (17707), CARLA AIBEIRO DE ALMEIDA (74296) em documento SEM valor econômico, do nº \*\*\*\*\*TO ISENTO\*\*\*  
Jaguariúna - SP, 05/08/2021. Enuncia da verdade.  
ADRIANA CRISTINA HARTIGLI  
Código Seq. : 1853485650487049185751585056 Valor: R\$ 0,00.  
\*VALIDO SOMENTE COM O SELO DE AUTENTICIDADE\*  
E-mail: jaguariuna@tabeliaojaguariuna.com.br

PROTESTO - JAGUARIÚNA - SP

125617  
**FIRMA 2**  
S20483AA0087058





## APAE DE JAGUARIÚNA

Fundada em 16 de maio de 1989

Rua Amazonas, 1296 - J. Mauá CEP: 13.912-058 - Jaguariúna - SP

CNPJ - 58.383.944/0001-75 - Ut. Publ. Municipal Nº 895/89

Filiada à Fed. Nac. das APAEs - nº 1601

CNAS/ CEAS nº 44006.000086/2002-66

CEBAS: 44006.000086/2002-66

CNES: 987582

Tel.: (019)3867-3088 - (019) 9-98972-1984



@apaedejaguariuna [www.apaejaguariuna.org.br](http://www.apaejaguariuna.org.br)

Microfilmado sob nº

0 0 2 2 5 6

Registro Civil de Pessoa  
Jurídica de Jaguariúna - SP

# ESTATUTO DA APAE DE JAGUARIÚNA

## CAPÍTULO I

### Da Denominação, Sede e Fins

Art. 1º – A Associação de Pais e Amigos dos Excepcionais de Jaguariúna ou, abreviadamente, APAE de Jaguariúna, fundada em assembleia realizada em 16 de maio de 1989 nesta cidade de Jaguariúna, passa a regular-se por este Estatuto, pelo Regimento Interno e pela legislação civil em vigor.

Art. 2º – A APAE de Jaguariúna é uma associação civil, beneficente, com atuação nas áreas de assistência social, educação, saúde, prevenção, trabalho, profissionalização, defesa e garantia de direitos, esporte, cultura, lazer, estudo, pesquisa e outros, sem fins lucrativos ou de fins não econômicos, com duração indeterminada, tendo sede na rua Amazonas, nº 1296, bairro Jardim Mauá, e foro no município e comarca de Jaguariúna, estado de São Paulo.

Art. 3º – A APAE de Jaguariúna tem por MISSÃO promover e articular ações de defesa de direitos e prevenção, orientações, prestação de serviços, apoio à família, direcionadas à melhoria da qualidade de vida da pessoa com deficiência e à construção de uma sociedade justa e solidária.

Art. 4º – A APAE de Jaguariúna adota como símbolo a figura da flor margarida, com pétalas amarelas, centro laranja, pedúnculo e duas folhas verdes, uma de cada lado, ladeada por duas mãos em perfil, na cor cinza, desniveladas, uma em posição de amparo e a outra, de orientação, tendo embaixo, partindo do centro, dois ramos de louro, contendo tantas folhas quanto forem os números dos estados brasileiros mais o Distrito Federal.

Parágrafo Único – A utilização e a aplicação do símbolo do movimento apaeano deverá observar cores, proporções, áreas de isolamento, tipografia, formatação das assinaturas, em conformidade com o manual da marca expedido pela Federação Nacional das APAEs.

Art. 5º – A bandeira da APAE de Jaguariúna, na cor azul, contendo ao centro o símbolo do movimento apaeano e o nome da APAE, terá dimensões na proporção de 1 de altura por 1,5 de largura.

Parágrafo Único – A confecção da bandeira, contemplando a aplicação da marca e das cores, deverá estar em conformidade com o manual da bandeira expedido pela Federação Nacional das APAEs.

Art. 6º – Os eventos realizados pela APAE poderão utilizar como instrumento norteador o Manual Básico – Cerimonial da Rede APAE, elaborado pela Federação Nacional das APAEs, para organização de seus protocolos.

Art. 7º – O dia 11 de dezembro é consagrado como Dia Nacional das APAEs (Lei nº 10.242, de 19 de junho de 2001), e deverá, obrigatoriamente, ser comemorado com o hasteamento da bandeira da APAE.

Art. 8º – Considera-se “Excepcional” ou “Pessoa com Deficiência” aquela que tem impedimento de longo prazo de natureza física, mental, intelectual ou sensorial, os quais, em interação com diversas barreiras, podem obstruir sua participação plena e efetiva na sociedade, em igualdade de condições com as demais pessoas.

EMERSON





## APAE DE JAGUARIÚNA

Fundada em 16 de maio de 1989

Rua Amazonas, 1296 - J. Mauá CEP: 13.912-058 - Jaguariúna - SP

CNPJ - 58.383.944/0001-75 - Ut. Publ. Municipal N° 895/89

Filiada à Fed. Nac. das APAEs - n° 1601

CNAS/ CEAS n° 44006.000086/2002-66

CEBAS: 44006.000086/2002-66

CNES: 987582

Tel.: (019)3867-3088 - (019) 9-98972-1984



@apaedejaguariuna [www.apaejaguariuna.org.br](http://www.apaejaguariuna.org.br)



aba

Art. 9º – São os seguintes os fins e objetivos desta APAE de Jaguariúna, nos limites territoriais do seu município, voltados à promoção de atividades de finalidades de relevância pública e social, em especial:

I – promover a melhoria da qualidade de vida das pessoas com deficiência, preferencialmente intelectual e múltipla, e transtornos globais do desenvolvimento, em seus ciclos de vida: crianças, adolescentes, adultos e idosos, buscando assegurar-lhes o pleno exercício da cidadania;

II – prestar serviço de habilitação e reabilitação ao público definido no inciso I deste artigo, e a promoção de sua integração à vida comunitária no campo da assistência social, realizando atendimento, assessoramento, defesa e garantia de direitos, de forma isolada ou cumulativa às pessoas com deficiência, preferencialmente intelectual e múltipla, e para suas famílias;

III – prestar serviços de educação especial às pessoas com deficiência, preferencialmente intelectual e múltipla;

IV – oferecer serviços na área da saúde, desde a prevenção, visando assegurar uma melhor qualidade de vida para as pessoas com deficiência, preferencialmente intelectual e múltipla.

Art. 10 – Para consecução de seus fins, a APAE de Jaguariúna se propõe a:

I – executar serviços, programas, projetos e benefícios socioassistenciais, de forma gratuita, permanente e continuada aos usuários da assistência social e a quem deles necessitar, sem qualquer discriminação, de forma planejada, diária e sistemática, não se restringindo apenas à distribuição de bens, benefícios e encaminhamentos;

II – promover campanhas financeiras de âmbito municipal e colaborar na organização de campanhas nacionais, estaduais e regionais, com o objetivo de arrecadar fundos destinados ao financiamento das ações de atendimento à pessoa com deficiência, preferencialmente intelectual e múltipla, bem como a realização das finalidades da APAE de Jaguariúna;

III – incentivar a participação da comunidade e das instituições públicas e privadas nas ações e nos programas voltados à prevenção e ao atendimento da pessoa com deficiência, preferencialmente intelectual e múltipla;

IV – promover parcerias com a comunidade e com instituições públicas e privadas, oportunizando a habilitação e a colocação da pessoa com deficiência, preferencialmente intelectual e múltipla, no mundo do trabalho;

V – participar do intercâmbio entre as entidades coirmãs, as análogas filiadas, as associações congêneres e as instituições oficiais municipais, nacionais e internacionais;

VI – manter publicações técnicas especializadas sobre trabalhos e assuntos relativos à causa e à filosofia do Movimento Apaeano;

VII – solicitar e receber recursos de órgãos públicos ou privados, e contribuições de pessoas físicas;

VIII – firmar parcerias com entidades coirmãs e análogas, solicitar e receber recursos de órgãos públicos e privados, e as contribuições de pessoas físicas e jurídicas;



1994

EMERSON



## APAE DE JAGUARIÚNA

Fundada em 16 de maio de 1989

Rua Amazonas, 1296 - J. Mauá CEP: 13.912-058 - Jaguariúna - SP

CNPJ - 58.383.944/0001-75 - Ut. Publ. Municipal N° 895/89

Filiada à Fed. Nac. das APAEs - n° 1601

CNAS/ CEAS n° 44006.000086/2002-66

CEBAS: 44006.000086/2002-66

CNES: 987582

Tel.: (019)3867-3088 - (019) 9-98972-1984



@apaedejaguariuna [www.apaejaguariuna.org.br](http://www.apaejaguariuna.org.br)



002

IX – produzir e vender serviços para manutenção da garantia de qualidade da oferta dos serviços prestados;

X – fiscalizar o uso do nome “Associação de Pais e Amigos dos Excepcionais”, do símbolo e da sigla APAE, informando o uso indevido à Federação das APAEs do Estado ou à Federação Nacional das APAEs;

XI - promover meios para o desenvolvimento de atividades extracurriculares para os seus assistidos e às suas famílias;

XII – desenvolver ações de fortalecimento de vínculos familiares, prevenindo a ocorrência de abrigamentos;

XIII – apoiar e/ou gerenciar casas-lares para as pessoas com deficiência, preferencialmente intelectual e múltipla, em situação de risco social ou abandono;

XIV – garantir a participação efetiva das pessoas com deficiência, preferencialmente intelectual e múltipla, na gestão das APAEs;

XV – coordenar e executar, nos limites territoriais do seu município, os objetivos, programas e a política da Federação das APAEs do Estado e da Federação Nacional das APAEs, promovendo, assegurando e defendendo o progresso, o prestígio, a credibilidade e a unidade orgânica e filosófica do Movimento Apaeano;

XVI – atuar na definição da política municipal de atendimento à pessoa com deficiência, preferencialmente intelectual e múltipla, em consonância com a política adotada pela Federação das APAEs do Estado e pela Federação Nacional das APAEs, coordenando e fiscalizando sua execução;

XVII – articular, junto aos poderes públicos municipais e às entidades privadas, políticas que assegurem o pleno exercício dos direitos da pessoa com deficiência, preferencialmente intelectual e múltipla;

XVIII – encarregar-se, em âmbito municipal, da divulgação de informações sobre assuntos referentes à pessoa com deficiência, preferencialmente intelectual e múltipla, incentivando a publicação de trabalhos e de obras especializadas;

XIX – compilar e/ou divulgar as normas legais e os regulamentares federais, estaduais e municipais, relativas à pessoa com deficiência, preferencialmente intelectual e múltipla, provocando a ação dos órgãos municipais competentes no sentido do cumprimento e do aperfeiçoamento da legislação;

XX – promover e/ou estimular a realização de estatísticas, estudos e pesquisas em relação à causa da pessoa com deficiência, preferencialmente intelectual e múltipla, propiciando o avanço científico e a permanente formação e capacitação dos profissionais e voluntários que atuam na APAE de Jaguariúna;

XXI – promover e/ou estimular o desenvolvimento de programas de prevenção da deficiência, de promoção, de proteção, de inclusão, de defesa e de garantia de direitos da pessoa com deficiência, preferencialmente intelectual e múltipla, de apoio e orientação à sua família e à comunidade;

XXII – estimular, apoiar e defender o desenvolvimento permanente dos serviços prestados pela APAE de Jaguariúna, impondo-se a observância dos mais rígidos padrões de ética e de eficiência, de acordo com o conceito do Movimento Apaeano;

EL BLANCO





## APAE DE JAGUARIÚNA

Fundada em 16 de maio de 1989

Rua Amazonas, 1296 - J. Mauá CEP: 13.912-058 - Jaguariúna - SP

CNPJ - 58.383.944/0001-75 - Ut. Publ. Municipal Nº 895/89

Filiada à Fed. Nac. das APAEs - nº 1601

CNAS/ CEAS nº 44006.000086/2002-66

CEBAS: 44006.000086/2002-66

CNES: 987582

Tel.: (019)3867-3088 – (019) 9-98972-1984



@apaedejaguariuna [www.apaejaguariuna.org.br](http://www.apaejaguariuna.org.br)



ass.

XXIII – divulgar a experiência apaeana em órgãos públicos e privados, pelos meios disponíveis;

XXIV – desenvolver o programa de autodefensoria, garantindo a participação efetiva das pessoas com deficiência, preferencialmente intelectual e múltipla, na gestão da APAE de Jaguariúna;

XXV – promover e articular serviços e programas de prevenção, educação, saúde, assistência social, esporte, lazer, trabalho, visando à plena inclusão da pessoa com deficiência, preferencialmente intelectual e múltipla.

Art. 11 – A APAE de Jaguariúna integra-se, por filiação, à Federação Nacional das APAEs, de quem recebe orientação, assessoramento e permissão para uso de nome, símbolo e sigla APAE, a cujo Estatuto adere.

§ 1º - Após a filiação à Federação Nacional das APAEs, a APAE de Jaguariúna, será automaticamente filiada à Federação do seu respectivo Estado, a cujo Estatuto adere.

§ 2º – A concessão, a utilização e a permanência do direito de uso do nome, símbolo e sigla APAE pela filiada estão condicionadas à observância do Estatuto, das Resoluções, do Regimento Interno e das decisões dos órgãos diretivos da Federação Nacional das APAEs e da Federação das APAEs dos Estados.

§ 3º – A APAE de Jaguariúna apresentará, anualmente, à Federação das APAEs do Estado, até o dia 30 de abril, relatório sucinto de suas atividades, plano de ações para o ano seguinte, indicando os pontos positivos e negativos encontrados em sua administração, no exercício.

Art. 12 – A APAE de Jaguariúna preservará sua autonomia administrativa, financeira e jurídica perante a Federação das APAEs do Estado, Federação Nacional das APAEs, Administração Pública e entidades privadas, não gerando, em nenhuma hipótese, direitos a vínculos empregatícios entre seus funcionários, dirigentes, prepostos e/ou contratados, competindo a cada uma, particularmente e com exclusividade, o cumprimento das suas respectivas obrigações comerciais, contratuais, trabalhistas, sociais, de acidentes do trabalho, previdenciárias, fiscais e tributárias, de conformidade com a legislação vigente e/ou práticas comerciais, financeiras ou bancárias em vigor.

## CAPÍTULO II

### Dos Associados

#### Seção I

#### Do Quadro Social

Art. 13 – A APAE de Jaguariúna é constituída por número ilimitado de associados, pessoas físicas e jurídicas, neste caso representada pelo Diretor ou Presidente que consta do contrato social.

§1º – São requisitos para admissão do associado: idoneidade, maioridade, capacidade legal, envolvimento com a causa da pessoa com deficiência, compromisso com as ações desenvolvidas pela APAE de Jaguariúna.

§2º – Os associados não respondem, nem mesmo subsidiariamente, pelas obrigações e encargos sociais da APAE de Jaguariúna.

ass.

EL BANCO





## APAE DE JAGUARIÚNA

Fundada em 16 de maio de 1989

Rua Amazonas, 1296 - J. Mauá CEP: 13.912-058 - Jaguariúna - SP

CNPJ - 58.383.944/0001-75 - Ut. Publ. Municipal Nº 895/89

Filiada à Fed. Nac. das APAEs - nº 1601

CNAS/ CEAS nº 44006.000086/2002-66

CEBAS: 44006.000086/2002-66

CNES: 987582

Tel.: (019)3867-3088 - (019) 9-98972-1984



@apaedejaguariuna [www.apaejaguariuna.org.br](http://www.apaejaguariuna.org.br)



alt

Art. 14 – O quadro social da APAE de Jaguariúna é constituído pelas seguintes categorias de associados:

I – contribuintes: pessoas físicas e jurídicas, devidamente cadastradas, que contribuem com a APAE de Jaguariúna por contribuição regular, em dinheiro, mediante manifestação de vontade em contribuir para a execução dos objetivos da APAE de Jaguariúna, firmando termo de adesão de associado; sendo que o voto da pessoa jurídica será exercido por apenas 01 (um) sócio/diretor representante;

II – beneméritos: pessoas físicas ou jurídicas que, a juízo do Conselho de Administração ou por proposta da Diretoria Executiva, prestam relevantes serviços ao movimento das APAEs;

III – correspondentes: aqueles que prestam colaboração à APAE de Jaguariúna, porém residem em outros pontos do território nacional ou em outro país;

IV – honorários: personalidades, nacionais ou estrangeiras, que tenham prestado relevantes serviços à causa da pessoa com deficiência, ou que tenham concorrido de maneira apreciável para o progresso da humanidade no campo da deficiência;

V – especiais: pessoas com deficiência, maiores de 16 anos, que estejam matriculadas nos programas de atendimento da APAE de Jaguariúna, seus pais e mães ou responsáveis legais, sendo-lhes assegurado o direito de votar e de serem votados, exigindo-se o termo de adesão;

VI – fundadores: pessoas que participaram da primeira Assembleia Geral de Fundação da Apae de Jaguariúna e assinaram a respectiva ata.

Art. 15 – Compete à APAE de Jaguariúna exigir de seus associados o permanente exercício de conduta ética de forma a preservar e aumentar o conceito do Movimento Apaeano.

## Seção II Dos Títulos Honoríficos

Art. 16 – A APAE de Jaguariúna poderá conceder, em casos especiais, os títulos honoríficos de Agraciado Benemérito e Agraciado Honorário.

I – são Agraciados Beneméritos as personalidades, físicas ou jurídicas, que a juízo do Conselho de Administração ou por proposta da Diretoria Executiva, hajam contribuído de maneira apreciável para o progresso do movimento das APAEs;

II – são Agraciados Honorários as personalidades, nacionais ou estrangeiras, que a juízo do Conselho de Administração ou por proposta da Diretoria Executiva, tenham prestado relevantes serviços à causa da pessoa com deficiência ou tenham concorrido de maneira apreciável para o progresso da humanidade no campo da deficiência;

III – a concessão de título honorífico será deliberada em votação secreta, no mínimo, por dois terços da Diretoria Executiva e do Conselho de Administração da APAE de Jaguariúna;

IV – o Conselho de Administração e a Diretoria Executiva indicarão uma Comissão composta por 2 (dois) membros da Diretoria Executiva e 2 (dois) membros do Conselho de Administração, para examinar as

5







## APAE DE JAGUARIÚNA

Fundada em 16 de maio de 1989

Rua Amazonas, 1296 - J. Mauá CEP: 13.912-058 - Jaguariúna - SP

CNPJ - 58.383.944/0001-75 - Ut. Publ. Municipal N° 895/89

Filiada à Fed. Nac. das APAEs - n° 1601

CNAS/ CEAS n° 44006.000086/2002-66

CEBAS: 44006.000086/2002-66

CNES: 987582

Tel.: (019)3867-3088 - (019) 9-98972-1984

  @apaedejaguariuna [www.apaejaguariuna.org.br](http://www.apaejaguariuna.org.br)



01

obras e o "currículo vitae" dos indicados, deliberando por votação de, no mínimo, dois terços dos seus membros;

V - a concessão de título honorífico não cria obrigação para o agraciado em relação à APAE de Jaguariúna, nem lhe assegura os direitos previstos aos associados contribuintes definidos neste Estatuto.

### Seção III Dos Direitos dos Associados

Art. 17 - São direitos assegurados aos Associados Especiais e Contribuintes, quites com suas obrigações sociais:

- I - ter o seu filho ou dependente com deficiência matriculado na APAE de Jaguariúna e utilizar-se dos serviços por ela prestados;
  - II - participar das Assembleias Gerais;
  - III - propor candidatos à eleição de membros do Conselho de Administração, Conselho Fiscal e da Diretoria Executiva da APAE de Jaguariúna;
  - IV - participar das reuniões da Diretoria Executiva e do Conselho de Administração da APAE de Jaguariúna, usando da palavra, mas sem direito a voto;
  - V - apresentar, à Diretoria Executiva, ideias e sugestões, temas para discussão, teses e assuntos de interesse comum;
  - VI - participar de todos os eventos organizados pela APAE de Jaguariúna, pelo Conselho Regional, pela Federação das APAEs do Estado e pela Federação Nacional das APAEs;
  - VII - apresentar propostas de alteração do Estatuto da APAE de Jaguariúna, submetendo-as à apreciação e à aprovação do Conselho de Administração da Federação Nacional das APAEs;
  - VIII - participar de diferentes comissões técnicas, de estudo e de trabalhos, quando convidado e de acordo com sua disponibilidade;
  - IX - requerer o desligamento do quadro social, mediante solicitação dirigida à Diretoria da APAE de Jaguariúna;
  - X - em caso de morte, os direitos do associado não se transferem a terceiros;
  - XI - convocar os órgãos deliberativos da APAE de Jaguariúna quando houver requerimento de 1/5 (um quinto) dos associados.
- § 1º - Os associados beneméritos, correspondentes, honorários e fundadores não poderão votar nem serem votados, exceto se forem também associados contribuintes.
- § 2º - Para gozar de qualquer dos direitos acima enumerados, é necessário que o associado se encontre quite com suas obrigações sociais.







## APAE DE JAGUARIÚNA

Fundada em 16 de maio de 1989

Rua Amazonas, 1296 - J. Mauá CEP: 13.912-058 - Jaguariúna - SP

CNPJ - 58.383.944/0001-75 - Ut. Publ. Municipal N° 895/89

Filiada à Fed. Nac. das APAEs - n° 1601

CNAS/ CEAS n° 44006.000086/2002-66

CEBAS: 44006.000086/2002-66

CNES: 987582

Tel.: (019)3867-3088 - (019) 9-98972-1984



@apaedejaguariuna [www.apaejaguariuna.org.br](http://www.apaejaguariuna.org.br)



alt

§ 3º – Os associados contribuintes, quando funcionários da APAE de Jaguariúna, com vínculo direto ou indireto, não poderão votar nem serem votados, nem convocar Assembleia Geral Extraordinária.

### Seção IV Das Obrigações dos Associados

Art. 18 – São obrigações dos associados da APAE de Jaguariúna:

I – manter padrão de conduta ética de forma a preservar e a aumentar o conceito do Movimento Apeano no município;

II – pagar as contribuições enquanto associados contribuintes, e prestar todas as informações solicitadas pelos órgãos diretivos;

III – aceitar as incumbências que lhes forem atribuídas pelos órgãos diretivos da APAE de Jaguariúna, participando de diferentes comissões técnicas, de estudo e de trabalhos;

IV – cumprir, acatar e respeitar as disposições estatutárias, as resoluções da Diretoria Executiva, o regimento interno, bem como as decisões dos órgãos diretivos da APAE de Jaguariúna;

V – informar, por escrito, aos órgãos diretivos da APAE de Jaguariúna, quando identificar qualquer suspeita de irregularidade no funcionamento de serviços, para averiguação e providências;

VI – submeter as propostas de alteração do Estatuto da APAE de Jaguariúna à apreciação e à aprovação do Conselho de Administração da Federação Nacional das APAEs.

### Seção V Das Penalidades Aplicáveis aos Associados

Art. 19 – As infrações ao presente Estatuto e as irregularidades de qualquer natureza cometidas pelos Associados acarretarão procedimentos e penalidades aplicados pela Diretoria Executiva da APAE de Jaguariúna, nas modalidades de advertência, suspensão e exclusão.

I – advertência para punir faltas leves conforme sejam definidas e regulamentadas pelo Conselho de Administração, a qual será aplicada pelo Presidente da APAE de Jaguariúna;

II – suspensão do direito de votar e ser votado pelo prazo de 08 (oito) anos para os cargos da Diretoria Executiva, do Conselho de Administração e do Conselho Fiscal;

III – exclusão do quadro social quando as infrações consistirem em desvio de ética do associado como componente do corpo social, dos compromissos, padrões de conduta, filosofia, Estatuto, Regulamento e Resoluções da APAE de Jaguariúna, da Federação das APAEs do Estado e da Federação Nacional das APAEs.

EMERSON





## APAE DE JAGUARIÚNA

Fundada em 16 de maio de 1989

Rua Amazonas, 1296 - J. Mauá CEP: 13.912-058 - Jaguariúna - SP

CNPJ - 58.383.944/0001-75 - Ut. Publ. Municipal Nº 895/89

Filiada à Fed. Nac. das APAEs - nº 1601

CNAS/ CEAS nº 44006.000086/2002-66

CEBAS: 44006.000086/2002-66

CNES: 987582

Tel.: (019)3867-3088 – (019) 9-98972-1984



@apaedejaguariuna [www.apaejaguariuna.org.br](http://www.apaejaguariuna.org.br)



alt

§ 1º – A exclusão será deliberada e aplicada pelos membros da Diretoria Executiva, ad referendum do Conselho de Administração para punir faltas muito graves.

§ 2º – Fica assegurado prévio direito de defesa a todos os associados quando lhes forem imputadas as infrações previstas neste artigo, cabendo-lhes, ainda, na hipótese de suspensão e exclusão, recurso para a Assembleia Geral, sem efeito suspensivo, no prazo de 15 (quinze) dias, contados da notificação.

§ 3º – A exclusão considerar-se-á definitiva se o associado não recorrer da penalidade, no prazo previsto no § 2º deste artigo.

### Seção VI

#### Do Processo de Apuração de Irregularidades na APAE

Art. 20 – Diante de irregularidades na APAE de Jaguariúna, será constituída Comissão de Ética designada pela Federação das APAEs do Estado e/ou pela Diretoria da APAE de Jaguariúna que não seja parte das denúncias apresentadas, marcando-se prazo de 15 (quinze) dias para apresentar a defesa que tiver, assegurados aos denunciados a ampla defesa e o contraditório.

I – o não atendimento, pelo associado, aos termos da notificação, sujeitá-lo-á aos procedimentos de advertência, suspensão ou exclusão, decretados pela Diretoria Executiva da APAE de Jaguariúna "ad referendum" do Conselho de Administração;

II – à Comissão de Ética compete apurar os fatos noticiados encaminhando relatório circunstanciado para a Federação das APAEs do Estado e/ou para a Diretoria da APAE de Jaguariúna, que expedirá parecer conclusivo;

III – a análise dos relatórios será feita pela Diretoria Executiva "ad referendum" do Conselho de Administração da Federação das APAEs do Estado e/ou da APAE de Jaguariúna que expedirá parecer recomendando a aplicação das penalidades previstas no art. 19, a intervenção na APAE de Jaguariúna ou ainda o arquivamento da denúncia;

IV – caracterizada a necessidade de Intervenção, caberão aos interventores todos os atos de gestão na Apae de Jaguariúna, incluindo negociação com o Poder Público, acerto de dívidas, regularização da documentação, continuidade dos atendimentos e dos projetos já existentes, contratação e dispensa de funcionários, entre outros;

V – a Intervenção terminará com a eleição da nova Diretoria da APAE de Jaguariúna, que, assumindo o cargo, responsabilizar-se-á por dar continuidade aos trabalhos iniciados, dentro do padrão de ética e unidade do Movimento Apaeano;

VI – nos casos em que todos os procedimentos adotados pela Federação das APAEs do Estado, no processo de intervenção, não sejam capazes de superar as dificuldades existentes na APAE de Jaguariúna, caberá a esta mesma Federação comunicar a Federação Nacional das APAEs para a aplicação da sanção consistente na cassação da autorização do uso do nome, sigla e símbolo APAE, com remessa dos fatos apurados ao Ministério Público Estadual e Federal, se for o caso, para as providências cabíveis, dando-se ampla divulgação no município;







## APAE DE JAGUARIÚNA

Fundada em 16 de maio de 1989

Rua Amazonas, 1296 - J. Mauá CEP: 13.912-058 - Jaguariúna - SP

CNPJ - 58.383.944/0001-75 - Ut. Publ. Municipal Nº 895/89

Filiada à Fed. Nac. das APAEs - nº 1601

CNAS/ CEAS nº 44006.000086/2002-66

CEBAS: 44006.000086/2002-66

CNES: 987582

Tel.: (019)3867-3088 – (019) 9-98972-1984



@apaedejaguariuna [www.apaejaguariuna.org.br](http://www.apaejaguariuna.org.br)



*Handwritten signature*

VII – os procedimentos para aplicação das penalidades serão regulamentados no Regimento Interno ou por meio de resoluções baixadas pela Diretoria Executiva da APAE de Jaguariúna "ad referendum" do Conselho de Administração;

VIII – o recurso de qualquer penalidade aplicada terá efeito somente devolutivo e será dirigido e apreciado pela Assembleia Geral Extraordinária.

### CAPÍTULO III

#### Da Organização, do Funcionamento e da Administração da APAE

##### Seção I

##### Da Organização

Art. 21 – São órgãos da APAE de Jaguariúna, responsáveis por sua administração:

I – Assembleia Geral;

II – Conselho de Administração;

III – Conselho Fiscal;

IV – Diretoria Executiva;

V – Autodefensoria;

VI – Conselho Consultivo.

§ 1º – Os membros dos Conselhos de Administração e Fiscal, e os da Diretoria Executiva deverão ser associados contribuintes da APAE de Jaguariúna há, pelo menos, 1 (um) ano, preferencialmente com experiência diretiva no Movimento Apaeano, quites com suas obrigações junto à tesouraria, ou associados especiais que comprovem matrícula e frequência regulares há, no mínimo, 1(um) ano, nos programas de atendimento da APAE de Jaguariúna.

§ 2º – O exercício das funções de membros dos órgãos indicados neste artigo não pode ser remunerado por qualquer forma ou título, sendo vedada a distribuição de lucros, resultados, dividendos, bonificações, participações ou parcelas do seu patrimônio sob nenhuma forma ou pretexto ou de quaisquer outras vantagens ou benefícios por qualquer forma a diretores, sócios, conselheiros, instituidores, benfeitores ou equivalentes.

§ 3º – Os cargos do Conselho de Administração, do Conselho Fiscal e o da Diretoria Executiva deverão ser ocupados, sempre que possível, por, no mínimo, 30% de pais ou responsáveis legalmente constituídos.

Art. 22 – Dirigentes de empresas terceirizadas, seus cônjuges, descendentes ou ascendentes, conviventes e parentes até o terceiro grau, que mantenham qualquer vínculo contratual ou comercial com a APAE de Jaguariúna, não poderão integrar a sua Diretoria Executiva, o seu Conselho de Administração nem o seu Conselho Fiscal.

*Handwritten signature*

CONFIDENTIAL





## APAE DE JAGUARIÚNA

Fundada em 16 de maio de 1989

Rua Amazonas, 1296 - J. Mauá CEP: 13.912-058 - Jaguariúna - SP

CNPJ - 58.383.944/0001-75 - Ut. Publ. Municipal Nº 895/89

Filiada à Fed. Nac. das APAEs - nº 1601

CNAS/ CEAS nº 44006.000086/2002-66

CEBAS: 44006.000086/2002-66

CNES: 987582

Tel.: (019)3867-3088 – (019) 9-98972-1984



@apaedejaguariuna [www.apaejaguariuna.org.br](http://www.apaejaguariuna.org.br)



*Handwritten signature*

### Seção II Da Assembleia Geral

Art. 23 – A Assembleia Geral, Ordinária ou Extraordinária, órgão soberano da APAE de Jaguariúna, será constituída pelos associados especiais e contribuintes que a ela comparecerem, quites com suas obrigações sociais e financeiras.

§ 1º – Terão direito de votar, nas Assembleias Gerais os associados especiais que comprovem a matrícula e a frequência regular há pelo menos 1 (um) ano nos programas de atendimento da APAE de Jaguariúna, e os associados contribuintes, exigindo-se destes a adesão ao quadro de associados da APAE de Jaguariúna há, no mínimo, 1 (um) ano, e que estejam em dia com suas obrigações sociais e financeiras.

§ 2º – No caso de procuração, esta deverá ter firma reconhecida em cartório, sendo que o outorgante e o outorgado deverão ser associados da APAE de Jaguariúna.

§ 3º – Não se admite mais de uma procuração por associado especial ou contribuinte.

§ 4º – A Assembleia Geral será instalada pelo Presidente da APAE de Jaguariúna. Na sequência, serão procedidas as eleições do Presidente e do Secretário da Assembleia para conduzir os trabalhos. Havendo mais de um candidato para os cargos de Presidente e Secretário da Assembleia Geral, serão constituídas chapas para votação direta.

§ 5º – Em caso de empate para os cargos de Presidente e Secretário da Assembleia, considerar-se-á eleito o associado há mais tempo no quadro social da APAE de Jaguariúna.

§ 6º – Caberá ao Presidente da Assembleia Geral Ordinária passar a palavra ao atual Presidente da Apae de Jaguariúna, que fará a prestação de contas do seu mandato, apresentando o balanço e o relatório de atividades, submetendo-os à aprovação da Assembleia Geral.

§ 7º – Na sequência, será realizada a eleição por votação secreta, sendo permitida por aclamação, quando se tratar de chapa única.

Art. 24 – A convocação da Assembleia Geral far-se-á por notificação aos associados, por meio de boletim, e-mail, circular ou outros meios convenientes e por publicação em jornal de circulação no município da APAE de Jaguariúna, admitindo-se, como alternativa, editais afixados no quadro de aviso da APAE de Jaguariúna e nos principais lugares públicos do município, com antecedência de, no mínimo, 30 (trinta) dias.

§ 1º – No edital de convocação da Assembleia Geral, Ordinária ou Extraordinária, deverão constar a data, horário, local e a respectiva ordem do dia.

§ 2º – A Assembleia Geral instalar-se-á, em primeira convocação, com a presença da maioria simples dos associados, e, em segunda convocação, com qualquer número, meia hora depois, devendo ambas constarem dos editais de convocação, não exigindo a lei quórum especial.

Art. 25 – À Assembleia Geral, órgão soberano da APAE de Jaguariúna, compete exclusivamente:

I – homologar as alterações do Estatuto;

*Handwritten signature*

OFFICE OF THE  
ATTORNEY GENERAL





## APAE DE JAGUARIÚNA

Fundada em 16 de maio de 1989

Rua Amazonas, 1296 - J. Mauá CEP: 13.912-058 - Jaguariúna - SP

CNPJ - 58.383.944/0001-75 - Ut. Publ. Municipal Nº 895/89

Filiada à Fed. Nac. das APAEs - nº 1601

CNAS/ CEAS nº 44006.000086/2002-66

CEBAS: 44006.000086/2002-66

CNES: 987582

Tel.: (019)3867-3088 - (019) 9-98972-1984



@apaedejaguariuna [www.apaejaguariuna.org.br](http://www.apaejaguariuna.org.br)



alt

II – decidir sobre fusão, transformação e extinção da APAE de Jaguariúna;

III – eleger os membros da Diretoria Executiva, do Conselho de Administração e do Conselho Fiscal;

IV – destituir membros da Diretoria Executiva, do Conselho de Administração e do Conselho Fiscal;

V – aprovar o relatório de atividades e as contas da Diretoria Executiva;

VI – verificar a qualificação dos membros do Conselho Consultivo e proclamá-los, na forma estabelecida neste Estatuto;

VII – apreciar recursos contra decisões da Diretoria.

Parágrafo único – As Assembleias Gerais realizar-se-ão, preferencialmente, na sede da APAE de Jaguariúna.

Art. 26 – A Assembleia Geral Ordinária reunir-se-á de três em três anos, no mês de novembro, para os fins determinados nos incisos III e VI do artigo 25.

Parágrafo único – Com exceção do ano de eleição da Diretoria da APAE de Jaguariúna, o relatório de atividades e as contas da Diretoria Executiva previstos no inciso V do art. 25 serão submetidos à aprovação da Assembleia Geral Ordinária, especialmente convocada para esse fim, até o dia 31 de maio de cada ano, com base nos demonstrativos contábeis encerrados em 31 de dezembro do ano anterior.

Art. 27 – A Assembleia Geral Extraordinária será convocada pela Diretoria Executiva, pelo Conselho de Administração ou, quando houver requerimento assinado, por, no mínimo, um quinto dos associados em dia com suas obrigações sociais financeiras, para os fins indicados nos incisos I, II, IV e VII do artigo 25, ou para tratar de assunto especial, determinado na sua convocação.

Parágrafo único – Para fins do disposto nos incisos I e IV do artigo 25, será exigido o voto concorde da maioria simples dos associados da APAE de Jaguariúna na Assembleia Geral Extraordinária especialmente convocada para esse fim.

### Seção III Do Conselho de Administração

Art. 28 – O Conselho de Administração, composto de, no mínimo, 05 (cinco) membros, será eleito pela Assembleia Geral Ordinária, dentre os associados em pleno gozo de seus direitos, assim como quites com seus deveres associativos previstos neste Estatuto.

§ 1º – O mandato dos membros do Conselho de Administração será de 3 (três) anos, permitindo-se a reeleição.

§ 2º – No caso de ocorrer vaga ou impedimento de algum dos membros do Conselho de Administração, o preenchimento será feito conforme decisão a ser tomada na primeira reunião do Conselho de Administração que se realizar.



RECEIVED  
MAY 10 1964



## APAE DE JAGUARIÚNA

Fundada em 16 de maio de 1989

Rua Amazonas, 1296 - J. Mauá CEP: 13.912-058 - Jaguariúna - SP

CNPJ - 58.383.944/0001-75 - Ut. Publ. Municipal Nº 895/89

Filiada à Fed. Nac. das APAEs - nº 1601

CNAS/ CEAS nº 44006.000086/2002-66

CEBAS: 44006.000086/2002-66

CNES: 987582

Tel.: (019)3867-3088 – (019) 9-98972-1984



@apaedejaguariuna [www.apaejaguariuna.org.br](http://www.apaejaguariuna.org.br)



CSA

§ 3º – O Conselho de Administração reunir-se-á ordinariamente de 06 em 06 meses, obrigatoriamente, ou nos prazos que fixar o Regimento Interno, e, extraordinariamente, mediante convocação da Diretoria Executiva, ou de, pelo menos, 1/3 (um terço) de seus próprios membros.

§ 4º – As decisões do Conselho de Administração serão tomadas por maioria, com a presença, no mínimo, 2/3 (dois terços) de seus membros.

§ 5º – Os membros da Diretoria Executiva poderão assistir às reuniões do Conselho de Administração e delas participar, sem direito a voto.

§ 6º – As reuniões do Conselho de Administração serão presididas e secretariadas pelo Presidente e pelo Diretor Secretário da APAE de Jaguariúna, respectivamente, cabendo ao Presidente o direito ao voto de Minerva.

Art. 29 – Compete ao Conselho de Administração:

I – aprovar o Regimento Interno da APAE de Jaguariúna;

II – emitir parecer, para encaminhamento à Assembleia Geral, sobre as contas da Diretoria Executiva, previamente examinadas pelo Conselho Fiscal;

III – aprovar o Plano Anual de Atividades da APAE de Jaguariúna, o seu orçamento e as propostas de despesas extraordinárias;

IV – examinar o relatório de atividades da Diretoria Executiva e a situação financeira da APAE de Jaguariúna, em cada exercício;

V – responder às consultas feitas pela Diretoria Executiva;

VI – deliberar, em conjunto com a Diretoria Executiva, sobre os casos omissos neste Estatuto e no Regimento Interno;

VII – examinar e deliberar sobre a política de atendimento à pessoa com deficiência intelectual ou múltipla no âmbito da APAE de Jaguariúna;

VIII – referendar ou não, bem como rever, quando for o caso, penalidades aplicadas pela Diretoria Executiva;

IX – aprovar ou não o nome do Procurador Jurídico e do Procurador Adjunto, indicados pela Diretoria Executiva;

X – preencher as vagas que se verificarem no Conselho de Administração e no Conselho Fiscal;

XI – referendar os nomes para as vagas na Diretoria Executiva, indicados pela mesma, permanecendo os que desta forma forem investidos no exercício do cargo pelo restante do mandato dos substituídos;







## APAE DE JAGUARIÚNA

Fundada em 16 de maio de 1989

Rua Amazonas, 1296 - J. Mauá CEP: 13.912-058 - Jaguariúna - SP

CNPJ - 58.383.944/0001-75 - Ut. Publ. Municipal N° 895/89

Filiada à Fed. Nac. das APAEs - n° 1601

CNAS/ CEAS n° 44006.000086/2002-66

CEBAS: 44006.000086/2002-66

CNES: 987582

Tel.: (019)3867-3088 – (019) 9-98972-1984



@apaedejaguariuna [www.apaejaguariuna.org.br](http://www.apaejaguariuna.org.br)



ab

XII – escolher, por meio de voto secreto, um nome dentre aqueles apresentados pela Diretoria Executiva como candidato à Presidência da APAE de Jaguariúna, permitindo-se ao mesmo indicar toda a nominata para o Conselho de Administração, o Conselho Fiscal e a Diretoria Executiva;

XIII – assumir a Presidência da APAE de Jaguariúna, no caso de renúncia ou destituição da Diretoria Executiva, por indicação de três de seus membros, convocando Assembleia Geral Extraordinária para eleição da Diretoria Executiva no prazo máximo de 60 (sessenta) dias;

XIV – aprovar a alienação ou aquisição de bens imóveis;

XV – aquisição e alienação de bens de que trata o inciso XIV deste artigo, somente será permitida se aprovada por decisão de, no mínimo, dois terços de seus membros;

XVI – aprovar por, no mínimo, dois terços dos votos dos seus membros, a obtenção de financiamento referido no inciso VII do artigo 35;

XVII – estabelecer o valor mínimo da contribuição para os associados contribuintes, anualmente, na primeira reunião;

XVIII – aprovar o regulamento de compras, alienações e contratações de bens, obras e serviços que deverá ser utilizado de maneira obrigatória na forma do quanto dispuser.

### Seção IV Do Conselho Fiscal

Art. 30 – O Conselho Fiscal será composto de 3 (três) membros efetivos e 3 (três) suplentes, eleitos pela Assembleia Geral Ordinária, dentre associados em pleno gozo de seus direitos, preferencialmente com experiência administrativa, contábil e fiscal.

§ 1º – O mandato dos membros do Conselho Fiscal será de 3 (três) anos, permitindo-se a reeleição.

§ 2º – Em caso de vacância, o mandato será assumido pelo respectivo suplente, até seu término.

Art. 31 – Compete ao Conselho Fiscal:

I – reunir-se no mínimo duas vezes por ano, examinar e dar parecer sobre as contas da Diretoria Executiva da APAE de Jaguariúna, deliberando com a presença de seus membros titulares, convocando-se seus suplentes, tantos quantos necessários, no caso de ausência, renúncia ou impedimento;

II – examinar os livros de escrituração da entidade;

III – examinar o balancete semestral apresentado pelo Diretor Financeiro, opinando a respeito;

IV – apresentar relatórios de receitas e despesas, sempre que forem solicitados;

V – opinar sobre aquisição e alienação de bens;

ab

CONFIDENTIAL



## APAE DE JAGUARIÚNA

Fundada em 16 de maio de 1989

Rua Amazonas, 1296 - J. Mauá CEP: 13.912-058 - Jaguariúna - SP

CNPJ - 58.383.944/0001-75 - Ut. Publ. Municipal N° 895/89

Filiada à Fed. Nac. das APAEs - n° 1601

CNAS/ CEAS n° 44006.000086/2002-66

CEBAS: 44006.000086/2002-66

CNES: 987582

Tel.: (019)3867-3088 - (019) 9-98972-1984



@apaedejaguariuna [www.apaejaguariuna.org.br](http://www.apaejaguariuna.org.br)

microfilmado em...

0 0 2 2 5 6

Registro Civil de Pessoa  
Jurídica de Jaguariúna

ash

VI – promover gestões para o correto funcionamento fiscal da instituição;

VII – fornecer, obrigatoriamente, a cada seis meses, relatórios da situação fiscal e sugestões, quando necessário, para prevenir e corrigir problemas posteriores.

VIII – opinar sobre os relatórios de desempenho financeiro e contábil sobre as operações patrimoniais realizadas.

Parágrafo Único – O Conselho Fiscal poderá utilizar-se do assessoramento de um Auditor, de um Contador ou de um Técnico em Contabilidade, se assim necessitar.

### Seção V Da Diretoria Executiva

Art. 32 – A Diretoria Executiva da APAE de Jaguariúna será composta de, no mínimo:

I – Presidente;

II – Vice-Presidente;

III – 1º e 2º Diretores Secretários;

IV – 1º e 2º Diretores Financeiros;

V – Diretor de Patrimônio;

VI – Diretor Social.

§ 1º – A Diretoria Executiva será eleita em Assembleia Geral Ordinária, a cada 3 (três) anos, convocada especialmente para este fim.

§ 2º – O mandato dos membros da Diretoria Executiva será de 3 (três) anos, permitindo-se uma reeleição consecutiva.

§ 3º – Ao Presidente é permitido concorrer somente a 1 (uma) reeleição consecutiva, podendo ocupar, porém, outros cargos na Diretoria Executiva, exceto o de Vice-Presidente e os de Diretores Financeiros.

Art. 33 – A Diretoria Executiva reunir-se-á, no mínimo, de 02 em 02 meses, sendo necessária a presença de, pelo menos, cinco de seus membros, para as deliberações.

§ 1º – As deliberações da Diretoria serão tomadas por maioria simples de votos dos membros presentes.

§ 2º – O Presidente terá, além do seu, o voto de Minerva nos casos de empate.

§ 3º – Perderá o mandato qualquer dos membros da Diretoria Executiva, aquele que, sem justo motivo, deixar de comparecer a três reuniões consecutivas da Diretoria, ou a seis, alternadamente.

14







## APAE DE JAGUARIÚNA

Fundada em 16 de maio de 1989

Rua Amazonas, 1296 - J. Mauá CEP: 13.912-058 - Jaguariúna - SP

CNPJ - 58.383.944/0001-75 - Ut. Publ. Municipal N° 895/89

Filiada à Fed. Nac. das APAEs - n° 1601

CNAS/ CEAS n° 44006.000086/2002-66

CEBAS: 44006.000086/2002-66

CNES: 987582

Tel.: (019)3867-3088 - (019) 9-98972-1984



@apaedejaguariuna [www.apaejaguariuna.org.br](http://www.apaejaguariuna.org.br)



aba

### Seção VI Das Atribuições da Diretoria Executiva

Art. 34 – Compete à Diretoria Executiva:

I – promover e fomentar a realização dos fins da APAE de Jaguariúna;

II – elaborar o Regimento Interno da APAE de Jaguariúna e submetê-lo à aprovação do Conselho de Administração;

III – lavrar em ata a aprovação e a admissão de novos associados;

IV – lavrar em ata o pedido de desligamento do associado e a sua aprovação, não cabendo negativa da solicitação;

V – elaborar e submeter ao Conselho de Administração, em até 60 dias do início do exercício, o plano anual/plurianual de atividades da APAE de Jaguariúna, o seu orçamento e as propostas de despesas extraordinárias;

VI – submeter suas contas ao exame do Conselho Fiscal, encaminhando-as posteriormente ao Conselho de Administração para parecer, remetendo-as, a seguir, à Assembleia Geral para aprovação;

VII – submeter ao Conselho de Administração o relatório de suas atividades e a situação financeira da Apae de Jaguariúna, em cada exercício;

VIII – constituir comissões especiais encarregadas da execução dos fins da APAE de Jaguariúna, supervisionando sua atuação;

IX – criar os cargos necessários aos serviços técnicos e administrativos;

X – promover campanhas de levantamento de fundos, aprovadas pelo Conselho de Administração;

XI – convocar a Assembleia Geral e as reuniões do Conselho de Administração;

XII – pagar as contribuições à Federação Nacional das APAEs;

XIII – respeitar e fazer respeitar o presente Estatuto, o Estatuto da Federação das APAEs do Estado e o Estatuto da Federação Nacional das APAEs;

XIV – promover a participação da APAE de Jaguariúna em Olimpíadas, Festivais, Congressos e em outros eventos;

XV – adquirir ou alienar bens móveis e imóveis, após aprovação do Conselho de Administração, nos casos que couber;

XVI – receber e fazer doações ad referendum do Conselho de Administração;

CONFIDENTIAL





## APAE DE JAGUARIÚNA

Fundada em 16 de maio de 1989

Rua Amazonas, 1296 - J. Mauá CEP: 13.912-058 - Jaguariúna - SP

CNPJ - 58.383.944/0001-75 - Ut. Publ. Municipal Nº 895/89

Filiada à Fed. Nac. das APAEs - nº 1601

CNAS/ CEAS nº 44006.000086/2002-66

CEBAS: 44006.000086/2002-66

CNES: 987582

Tel.: (019)3867-3088 – (019) 9-98972-1984



@apaedejaguariuna [www.apaejaguariuna.org.br](http://www.apaejaguariuna.org.br)



cah

XVII – indicar ao Conselho de Administração o nome das pessoas que possam ser aprovadas para exercerem o cargo de Procurador Jurídico e Procurador Adjunto;

XVIII – estabelecer o valor da contribuição para os associados contribuintes;

XIX – dar conhecimento ao Conselho de Administração, na primeira reunião deste, das penalidades aplicadas aos seus associados;

XX – convidar os membros do Conselho Consultivo para participar dos eventos realizados pela Apae de Jaguariúna;

XXI – apresentar ao Conselho de Administração, com até 60 (sessenta) dias de antecedência da data de realização da Assembleia Geral Ordinária, os nomes dos candidatos à Presidência da APAE de Jaguariúna, garantindo-se ao candidato a Presidente escolhido a indicação dos nomes para concorrerem na Assembleia Geral Ordinária aos demais cargos da Diretoria Executiva, do Conselho de Administração e do Conselho Fiscal;

XXII – indicar nomes para preenchimento das vagas que se verificarem na Diretoria Executiva, no curso do mandato, submetendo-os ao referendo do Conselho de Administração.

§ 1º – Não caberá a indicação de nomes para preenchimento das vagas na Diretoria Executiva, simultaneamente, para os cargos de Presidente, Vice-Presidente, Diretores Financeiros e Diretores Secretários, devendo, nesse caso, ser convocada Assembleia Geral para eleição dos membros que ocuparão tais cargos na Diretoria Executiva.

§ 2º – As contas mencionadas no inciso VI e VII deverão:

- a) observar os princípios fundamentais de Contabilidade e as Normas Brasileiras de Contabilidade;
- b) serem publicadas na página da internet a cada encerramento de exercício fiscal juntamente com o relatório de atividades e demonstrações financeiras da entidade, incluídas as certidões negativas de débitos com a Previdência Social e com o Fundo de Garantia do Tempo de Serviço – FGTS, colocando-os à disposição para exame de qualquer cidadão, sem prejuízo das publicações em diário oficial quando forem exigidas;

§ 3º – Para fins do que dispõe o parágrafo anterior, na impossibilidade de disponibilização na página eletrônica, cada encerramento de exercício fiscal juntamente com o relatório de atividades e demonstrações financeiras da entidade, incluídas as certidões negativas de débitos com a Previdência Social e com o Fundo de Garantia do Tempo de Serviço – FGTS deverão ser publicadas obrigatoriamente em diário oficial do Estado ou do Município, ou em jornal de grande circulação no Estado para exame de qualquer cidadão, sem prejuízo das publicações em diário oficial quando forem exigidas.

### Seção VII

#### Das Atribuições dos Membros da Diretoria Executiva

Art. 35 – Compete ao Presidente:

cah

020074100





## APAE DE JAGUARIÚNA

Fundada em 16 de maio de 1989

Rua Amazonas, 1296 - J. Mauá CEP: 13.912-058 - Jaguariúna - SP

CNPJ - 58.383.944/0001-75 - Ut. Publ. Municipal Nº 895/89

Filiada à Fed. Nac. das APAEs - nº 1601

CNAS/ CEAS nº 44006.000086/2002-66

CEBAS: 44006.000086/2002-66

CNES: 987582

Tel.: (019)3867-3088 – (019) 9-98972-1984



@apaedejaguariuna [www.apaejaguariuna.org.br](http://www.apaejaguariuna.org.br)



I – assegurar o pleno funcionamento dos serviços da APAE de Jaguariúna nos seus aspectos legais administrativos, técnicos e pedagógicos, com o apoio do Conselho de Administração;

II – convocar a Assembleia Geral, as reuniões do Conselho de Administração, do Conselho Fiscal e da Diretoria Executiva;

III – representar a APAE de Jaguariúna, ativa e passivamente, em juízo ou fora dele, perante as entidades de direito público e privado;

IV – representar a APAE de Jaguariúna judicialmente, cabendo-lhe impetrar Mandado de Segurança coletivo e outras ações judiciais, em defesa dos interesses da associação;

V – apresentar ao Conselho de Administração o relatório anual da Diretoria sobre as atividades da APAE de Jaguariúna, ao fim de cada ano e ao término do mandato, à Assembleia Geral;

VI – dirigir a APAE de Jaguariúna, ressalvada a competência do Conselho de Administração, atendendo à perfeita consecução de seus fins, podendo delegar, parcialmente, suas atribuições;

VII – assinar cheques, contratos de empréstimo bancário, ordens de pagamento e transferência bancárias conjuntamente com o 1º Diretor Financeiro ou com o seu substituto estatutário, no exercício do cargo para pagamento das obrigações financeiras da entidade.

VII.A – Os recursos financeiros mencionados no inciso VII deverão ser movimentados por meio de cheques nominais, assinados pelo Presidente e pelo 1º Diretor Financeiro ou por meio eletrônico, inclusive, por meio de cartão magnético.

VII.B – Na hipótese de a movimentação dos recursos efetivar-se por meio eletrônico, inclusive, por meio de cartão magnético, fica autorizado ao Presidente ou ao Tesoureiro a utilização desses meios de pagamento de forma individual e isolada, podendo realizar pagamentos, transferências, saques, emitir extratos enfim, todas as operações financeiras necessárias à movimentação dos valores.

VIII – instalar, prover e supervisionar assessorias e coordenadorias que julgar necessárias, constituindo um colegiado com concepções, diretrizes e ações unificadas;

IX – zelar pelo conhecimento, utilização e aplicação dos Estatutos, Regimentos e Regulamentos em vigência, pelos Diretores, funcionários, técnicos e voluntários;

X – ratificar de modo expresse, à Federação das APAEs do Estado e à Federação Nacional das APAEs o compromisso de aderir, acatar e respeitar seus respectivos Estatutos;

XI – cumprir e fazer cumprir as prescrições deste Estatuto, bem como as diretrizes estabelecidas no Regimento Interno da APAE de Jaguariúna;

XII – submeter previamente os contratos, convênios, termos de parceria e minutas para o Parecer do procurador jurídico.

§ 1º – O Presidente será substituído, em suas faltas, licenças e impedimentos, pelo Vice-Presidente







## APAE DE JAGUARIÚNA

Fundada em 16 de maio de 1989

Rua Amazonas, 1296 - J. Mauá CEP: 13.912-058 - Jaguariúna – SP

CNPJ - 58.383.944/0001-75 - Ut. Publ. Municipal Nº 895/89

Filiada à Fed. Nac. das APAEs - nº 1601

CNAS/ CEAS nº 44006.000086/2002-66

CEBAS: 44006.000086/2002-66

CNES: 987582

Tel.: (019)3867-3088 – (019) 9-98972-1984

  @apaedejaguariuna [www.apaejaguariuna.org.br](http://www.apaejaguariuna.org.br)

Microfilmado em 07/07/2017

002256

Registro Civil de Pessoa  
Jurídica de Jaguariúna

all

§ 2º – Para fins de obtenção de financiamento referido no inciso VII deste artigo, serão exigidas as aprovações da Diretoria Executiva e do Conselho de Administração por, no mínimo, dois terços dos votos.

Art. 36 – Compete ao Vice-Presidente:

I – substituir o presidente em suas faltas, licenças e impedimentos;

II – exercer funções e atribuições supletivas que lhe forem confiadas.

Parágrafo único – Em caso de renúncia, destituição ou morte do Presidente, o Vice-Presidente assumirá a Presidência até o fim do mandato, valendo para todos os efeitos, independente do tempo do exercício como o cumprimento de um mandato.

Art. 37 – Compete ao 1º Diretor Secretário:

I – secretariar as Assembleias Gerais, as reuniões da Diretoria Executiva e as do Conselho de Administração, redigindo suas atas em livro próprio;

II – superintender o funcionamento de todos os serviços de secretaria e divulgar as notícias das atividades da APAE de Jaguariúna;

III – exercer atribuições supletivas que lhe forem confiadas;

IV – entregar aos membros da Diretoria Executiva, na primeira reunião do mandato, cópia do Estatuto da APAE de Jaguariúna;

V – disponibilizar aos associados, na Secretaria, o acesso e a leitura do Estatuto da APAE de Jaguariúna;

VI – exercer a presidência da APAE de Jaguariúna no caso de impedimento temporário, não superior a 06 meses, do Presidente e do Vice-Presidente.

Art. 38 – Compete ao 2º Diretor Secretário:

I – substituir o 1º Diretor Secretário em suas faltas, licenças e impedimentos;

II – assumir o mandato, em caso de vacância, até o seu término;

III – exercer atribuições supletivas que lhe forem confiadas.

Art. 39 – Compete ao 1º Diretor Financeiro:

I – elaborar a previsão orçamentária, semestralmente, e submetê-la à aprovação da Diretoria Executiva;

II – conservar sob sua guarda e responsabilidade os documentos relativos ao departamento financeiro;

III – assinar cheques, contratos de empréstimo bancário e/ou ordens de pagamento conjuntamente com o Presidente ou com seu substituto estatutário, para pagamento das obrigações financeiras da APAE de Jaguariúna;

EMERSON





## APAE DE JAGUARIÚNA

Fundada em 16 de maio de 1989

Rua Amazonas, 1296 - J. Mauá CEP: 13.912-058 - Jaguariúna - SP

CNPJ - 58.383.944/0001-75 - Ut. Publ. Municipal Nº 895/89

Filiada à Fed. Nac. das APAEs - nº 1601

CNAS/ CEAS nº 44006.000086/2002-66

CEBAS: 44006.000086/2002-66

CNES: 987582

Tel.: (019)3867-3088 – (019) 9-98972-1984



@apaedejaguariuna [www.apaejaguariuna.org.br](http://www.apaejaguariuna.org.br)



al

IV – promover e dirigir a arrecadação da receita social, depositá-la e aplicá-la de acordo com decisão da Diretoria Executiva;

V – fazer pagamentos nos limites ou pela forma estabelecida por decisão da Diretoria Executiva;

VI – manter em dia a escrituração da receita e da despesa da APAE de Jaguariúna, e contabilizá-la sob a responsabilidade de um contador habilitado;

VII – apresentar à Diretoria Executiva os balancetes mensais, o relatório anual sobre a situação financeira e a prestação de contas, que deverão ser encaminhados ao Conselho Fiscal para exame e parecer, fornecendo a esses órgãos as informações complementares que lhe forem solicitadas;

VIII – o Diretor Financeiro poderá utilizar-se do assessoramento de um Contador ou de um Técnico em Contabilidade, de um funcionário da APAE de Jaguariúna ou de um prestador de serviços para o exercício dessas atribuições.

Art. 40 – Compete ao 2º Diretor Financeiro:

I – substituir o 1º Diretor Financeiro em suas faltas, licenças e impedimentos;

II – assumir o mandato, em caso de vacância, até o seu término;

III – exercer as atribuições supletivas que lhe forem confiadas.

Art. 41 – Compete ao Diretor de Patrimônio:

I – supervisionar, zelar e inventariar o patrimônio da APAE de Jaguariúna;

II – ter sob sua guarda e responsabilidade os bens patrimoniais da APAE de Jaguariúna;

III – providenciar a escrituração do material permanente da APAE de Jaguariúna, mantendo essa documentação em ordem e em dia.

Parágrafo único – O Diretor de Patrimônio poderá contar com o apoio de profissional especializado.

Art. 42 – Compete ao Diretor Social, de acordo com a orientação da Diretoria Executiva:

I – organizar as atividades sociais;

II – elaborar o programa de solenidades;

III – realizar eventos sociais com a finalidade de promover a instituição;

IV – promover eventos com a finalidade de arrecadar fundos, após a aprovação da Diretoria Executiva.





## APAE DE JAGUARIÚNA

Fundada em 16 de maio de 1989

Rua Amazonas, 1296 - J. Mauá CEP: 13.912-058 - Jaguariúna - SP

CNPJ - 58.383.944/0001-75 - Ut. Publ. Municipal Nº 895/89

Filiada à Fed. Nac. das APAEs - nº 1601

CNAS/ CEAS nº 44006.000086/2002-66

CEBAS: 44006.000086/2002-66

CNES: 987582

Tel.: (019)3867-3088 – (019) 9-98972-1984



@apaedejaguariuna [www.apaejaguariuna.org.br](http://www.apaejaguariuna.org.br)



alt

### Seção VIII Da Autogestão e da Autodefensoria

Art. 43 – O Programa Nacional de autogestão e autodefensoria tem como finalidade contribuir para o desenvolvimento da autonomia da pessoa com deficiência intelectual e múltipla frente à sua realidade, ampliando sua possibilidade de atuar influenciando o cotidiano de sua família, da comunidade e da sociedade em geral.

Parágrafo Único – O Programa Nacional de autogestão e autodefensoria cria espaço institucional para a inserção dos autodefensores na estrutura do movimento, assegurando a participação efetiva da pessoa com deficiência, preferencialmente intelectual e múltipla, nas APAEs, Federação das APAEs dos Estados e Federação Nacional das APAEs.

Art. 44 – Os autodefensores serão eleitos nos fóruns de autodefensores em Assembleia Geral Ordinária, a cada 3 (três) anos, convocada especialmente para este fim, permitindo-se uma reeleição consecutiva.

§ 1º – A autodefensoria será composta de 4 (quatro) membros, sendo dois efetivos, um do sexo masculino e outro do sexo feminino, e dois suplentes, um do sexo masculino e outro do sexo feminino.

§ 2º – Poderão ser eleitos autodefensores as pessoas com deficiência intelectual e múltipla que estejam matriculadas e que sejam frequentes nos programas de atendimento da APAE de Jaguariúna.

Art. 45 – Compete aos autodefensores:

I – defender os interesses da pessoa com deficiência intelectual e múltipla, sugerindo ações que aperfeiçoem o seu atendimento e a sua participação em todos os segmentos da sociedade;

II – participar das reuniões da Diretoria Executiva e do Conselho de Administração, opinando e votando sobre assuntos de interesse da pessoa com deficiência intelectual e/ou múltipla;

III – participar dos eventos promovidos e organizados pelo movimento Apaeano;

IV – votar e ser votado para os cargos da autodefensoria.

### Seção IX Do Conselho Consultivo

Art. 46 – O Conselho Consultivo será constituído pelos ex-Presidentes da APAE de Jaguariúna.

§ 1º – Somente poderão integrar o Conselho Consultivo os ex-Presidentes que tenham concluído o mandato sem interrupção motivada por: renúncia, destituição, afastamento por denúncia.

§ 2º – Ocorrendo a eleição de membro do Conselho Consultivo para compor qualquer órgão da APAE de Jaguariúna, a vaga do ex-Presidente no Conselho Consultivo será mantida, exceto para o cargo de Presidente da APAE de Jaguariúna.







## APAE DE JAGUARIÚNA

Fundada em 16 de maio de 1989

Rua Amazonas, 1296 - J. Mauá CEP: 13.912-058 - Jaguariúna - SP

CNPJ - 58.383.944/0001-75 - Ut. Publ. Municipal Nº 895/89

Filiada à Fed. Nac. das APAEs - nº 1601

CNAS/ CEAS nº 44006.000086/2002-66

CEBAS: 44006.000086/2002-66

CNES: 987582

Tel.: (019)3867-3088 - (019) 9-98972-1984



@apaedejaguariuna [www.apaejaguariuna.org.br](http://www.apaejaguariuna.org.br)



Art. 47 – A Assembleia Geral verificará se o ex-Presidente preenche os requisitos, e proclamará a investidura do Conselheiro Consultivo no exercício da função.

Art. 48 – As decisões do Conselho Consultivo são meramente opinativas, não tendo força executiva senão quando acolhidas pelo Conselho de Administração.

Art. 49 – Compete ao Conselho Consultivo:

I – atuar como órgão moderador na solução de eventuais conflitos que venham a ocorrer no Movimento Apaeano no município;

II – esclarecer, quando solicitado e for possível, fatos e práticas controvertidos ou obscuros da história do Movimento Apaeano, com o fim de dar suporte à filosofia do mesmo;

III – zelar pela unidade orgânica, filosófica e programática do Movimento Apaeano;

IV – participar, mediante convite, dos eventos realizados pela APAE de Jaguariúna.

### CAPÍTULO IV Da Procuradoria Jurídica

Art. 50 – A Procuradoria Jurídica, órgão de assessoramento superior, só poderá ser exercida por pessoa de reconhecida idoneidade e saber jurídico, inscrita na Ordem dos Advogados do Brasil.

Art. 51 – O Procurador Jurídico e o Procurador Adjunto serão investidos nos respectivos cargos ou deles destituídos por indicação do Presidente da APAE de Jaguariúna, após aprovação do Conselho de Administração.

Parágrafo único – O Procurador Adjunto tem a atribuição de substituir o Procurador Jurídico nas faltas, licenças ou impedimentos deste.

Art. 52 – O Procurador Jurídico terá assento à mesa nas reuniões da Diretoria Executiva e do Conselho de Administração, e opinará sobre a juridicidade e a legitimidade de qualquer matéria discutida, exceto se na mesma concorrer interesse pessoal.

Art. 53 – Não constitui falta funcional a manifestação contrária do Procurador Jurídico sobre matéria de sua competência.

Art. 54 – Compete ao Procurador Jurídico:

I – atuar na defesa dos direitos das pessoas com deficiência, preferencialmente intelectual e múltipla;

II – defender os interesses da APAE de Jaguariúna, em juízo ou fora dele, mediante expresse mandato do Presidente ou de seu substituto legal;

III – elaborar, examinar e visar minutas de contratos e convênios;

EMERSON





## APAE DE JAGUARIÚNA

Fundada em 16 de maio de 1989

Rua Amazonas, 1296 - J. Mauá CEP: 13.912-058 - Jaguariúna - SP

CNPJ - 58.383.944/0001-75 - Ut. Publ. Municipal N° 895/89

Filiada à Fed. Nac. das APAEs - n° 1601

CNAS/ CEAS n° 44006.000086/2002-66

CEBAS: 44006.000086/2002-66

CNES: 987582

Tel.: (019)3867-3088 - (019) 9-98972-1984

  @apaedejaguariuna [www.apaejaguariuna.org.br](http://www.apaejaguariuna.org.br)

Microfilmado em...

002256

Registro Civil de Pessoa  
Jurídica de Jaguariúna

IV – emitir parecer sobre matéria de interesse geral da APAE de Jaguariúna, pronunciando-se, ao final de cada assunto, nas reuniões de Diretoria, sobre a legalidade das proposições e a observância deste Estatuto e do Regimento Interno;

V – representar juridicamente a entidade junto a repartições públicas e privadas;

VI – pesquisar, compilar e sugerir legislação pertinente à pessoa com deficiência, preferencialmente intelectual e múltipla;

VII – manter intercâmbio jurídico e dar interpretação final sobre matéria controvertida;

VIII – dirigir os serviços da Procuradoria da APAE de Jaguariúna.

### CAPÍTULO V

#### Das Receitas, do Patrimônio e das Prestações de Contas

Art. 55 – As receitas da APAE de Jaguariúna, necessárias à sua manutenção, serão constituídas por:

I – contribuições de associados e de terceiros;

II – legados;

III – produção e venda de serviços;

IV – subvenções e auxílios que venha a receber do Poder Público;

V – doações de qualquer natureza;

VI – quaisquer proventos e auxílios recebidos;

VII – produto líquido de promoções de beneficência;

VIII – rendas de emprego de capital ou patrimônio que possua ou venha a possuir;

IX – auxílio ou recursos provenientes de convênio de entidades públicas e privadas.

Parágrafo único – As rendas, recursos e eventual resultado operacional serão aplicados integralmente à manutenção e no desenvolvimento dos objetivos institucionais, no território nacional.

Art. 56 – O patrimônio da APAE de Jaguariúna será constituído de bens móveis, imóveis, veículos e direitos, que possui e vier a adquirir.

Parágrafo único – No caso de dissolução ou extinção, mudança de finalidade ou cessação de suas atividades, o eventual patrimônio líquido remanescente será destinado a uma entidade congênere, ou a um

00111111



## APAE DE JAGUARIÚNA

Fundada em 16 de maio de 1989

Rua Amazonas, 1296 - J. Mauá CEP: 13.912-058 - Jaguariúna - SP

CNPJ - 58.383.944/0001-75 - Ut. Publ. Municipal Nº 895/89

Filiada à Fed. Nac. das APAEs - nº 1601

CNAS/ CEAS nº 44006.000086/2002-66

CEBAS: 44006.000086/2002-66

CNES: 987582

Tel.: (019)3867-3088 - (019) 9-98972-1984



@apaedejaguariuna [www.apaejaguariuna.org.br](http://www.apaejaguariuna.org.br)



Handwritten signature in blue ink.

entidade pública com sede e atividade no País, preferencialmente com o mesmo objetivo estatutário e que atenda aos requisitos da Lei 13.019/2014.

### CAPÍTULO VI Das Eleições

Art. 57 – De três em três anos, serão eleitos pela Assembleia Geral Ordinária os membros da Diretoria Executiva, do Conselho de Administração e do Conselho Fiscal.

§ 1º – A eleição será realizada por votação secreta, sendo permitida por aclamação, quando se tratar de chapa única.

§ 2º – Em caso de empate, considerar-se-á eleita a chapa cujo candidato a presidente seja associado, ininterruptamente, há mais tempo no quadro social da APAE de Jaguariúna.

Art. 58 – A eleição da Diretoria Executiva, do Conselho de Administração e do Conselho Fiscal será precedida de edital de convocação, publicado no mínimo 30 (trinta) dias antes da Assembleia Geral Ordinária.

I – a inscrição de cada uma das chapas candidatas deverá ocorrer na Secretaria da APAE de Jaguariúna até 20 dias antes da data da eleição a ser realizada, dentre as chapas devidamente inscritas e homologadas pela comissão eleitoral;

II – somente poderão integrar as chapas os associados especiais que comprovem a matrícula e a frequência regular há pelo menos 1 (um) ano nos programas de atendimento da APAE de Jaguariúna, e os associados contribuintes, exigindo-se, destes, serem associados da APAE de Jaguariúna há, no mínimo, 1 (um) ano, estarem quites com suas obrigações sociais e financeiras, e terem, preferencialmente, experiência diretiva no Movimento Apaeano;

III – são inelegíveis simultânea, sucessiva ou alternadamente para os cargos de Presidente, Vice-presidente e Diretores Financeiros, para a Diretoria Executiva da APAE de Jaguariúna: cônjuge, companheiro, parentes consanguíneos ou afins até o 3º grau, funcionários com vínculo direto ou indireto;

IV – os candidatos a Presidente, Vice-Presidente e Diretores Financeiros deverão apresentar, no ato da inscrição da chapa, cópias autenticadas ou originais dos seguintes documentos:

- a) carteira de identidade;
- b) certidão de regularidade do CPF;
- c) declaração de imposto de renda atual ou declaração de próprio punho dos bens móveis e imóveis de sua propriedade;
- d) certidões negativas cíveis, criminais e eleitorais de âmbito Municipal, Estadual e Federal;
- e) ficha de filiação de associado da APAE de Jaguariúna;
- f) declaração sob as penas da lei de não ser inelegível, nos termos do inciso VI deste artigo;
- g) comprovante de residência dos candidatos no município sede da APAE de Jaguariúna;
- h) termo de compromisso.

Handwritten signature in blue ink.



PHARMACO



## APAE DE JAGUARIÚNA

Fundada em 16 de maio de 1989  
Rua Amazonas, 1296 - J. Mauá CEP: 13.912-058 - Jaguariúna - SP  
CNPJ - 58.383.944/0001-75 - Ut. Publ. Municipal Nº 895/89  
Filiada à Fed. Nac. das APAEs - nº 1601  
CNAS/ CEAS nº 44006.000086/2002-66  
CEBAS: 44006.000086/2002-66  
CNES: 987582  
Tel.: (019)3867-3088 – (019) 9-98972-1984

  @apaedejaguariuna [www.apaejaguariuna.org.br](http://www.apaejaguariuna.org.br)



V – é vedada a acumulação de cargos por membro do Conselho de Administração, Conselho Fiscal e Diretoria Executiva da APAE de Jaguariúna;

VI – é vedada a participação de funcionários da APAE de Jaguariúna na Diretoria Executiva, no Conselho de Administração e no Conselho Fiscal, com vínculo empregatício direto ou indireto.

Art 59 – O registro de chapas e os demais trabalhos da eleição serão examinados e conduzidos pela Comissão Eleitoral instituída pela APAE de Jaguariúna por meio de Resolução e regulados pelo Regimento Interno da mesma.

Art. 60 – A eleição será realizada, de três em três anos, no mês de novembro, e a posse dos membros eleitos ocorrerá no 1º dia útil do mês de janeiro do ano seguinte.

Parágrafo Único – Em caráter excepcional, se os membros eleitos não puderem tomar posse no primeiro dia útil do mês de janeiro do ano seguinte à Assembleia de Eleição, o mandato da atual Diretoria poderá ser prorrogado até a posse dos eleitos.

## CAPÍTULO VII Disposições Gerais

Art. 61 – Toda alteração do presente Estatuto dependerá de prévia aprovação da proposta pela Federação Nacional das APAEs, devendo ser homologada pela Assembleia Geral Extraordinária da APAE de Jaguariúna, convocada com, pelo menos, 30 (trinta) dias de antecedência, na forma do artigo 24.

Art. 62 – A extinção da APAE de Jaguariúna ou a alteração do nome somente poderão ser feitas se determinadas e aprovadas por deliberação em Assembleia Extraordinária, instalada com a presença de, no mínimo, dois terços dos associados em dia com as obrigações sociais, cabendo à APAE de Jaguariúna remeter cópia da ata para a Federação das APAEs do Estado.

§1º – Para fusão e transformação da APAE de Jaguariúna, deverá ser observado o que determina a legislação específica em vigor.

§2º – É vedada a extinção da APAE de Jaguariúna, sua fusão ou transformação, quando houver denúncia de irregularidade protocolada na Federação do Estado e/ou na Federação Nacional das APAEs.

Art. 63 – A Diretoria Executiva, o Conselho de Administração e o Conselho Fiscal das Apaes cujas Assembleias de Eleição tenham ocorrido em mês diverso do estabelecido neste estatuto deverão tomar as providências cabíveis para ajustar o período de mandato da Diretoria, reduzindo-o ou prorrogando-o, devendo ser observado o menor período possível para adequação do mandato.

Art. 64 – Os casos omissos no presente Estatuto serão decididos pela reunião conjunta da Diretoria Executiva e do Conselho de Administração, com força estatutária no que não colidir com este Estatuto, aplicando-se subsidiariamente o Código Civil.

EMERGENCY





# APAE DE JAGUARIÚNA

Fundada em 16 de maio de 1989  
 Rua Amazonas, 1296 - J. Mauá CEP: 13.912-058 - Jaguariúna - SP  
 CNPJ - 58.383.944/0001-75 - Ut. Publ. Municipal N° 895/89  
 Filiada à Fed. Nac. das APAEs - n° 1601  
 CNAS/ CEAS n° 44006.000086/2002-66  
 CEBAS: 44006.000086/2002-66  
 CNES: 987582  
 Tel.: (019)3867-3088 - (019) 9-98972-1984

@apaedejaguariuna [www.apaejaguariuna.org.br](http://www.apaejaguariuna.org.br)

Microfilmado sob nº  
**002256**  
 Registro Civil de Pessoa  
 Jurídica de Jaguariúna - SP

*alt*

Art. 65 – A partir do encaminhamento pela Federação Nacional das APAEs do presente Estatuto para as APAEs, estas terão o prazo de até 120 (cento e vinte) dias para homologação do mesmo pelas respectivas Assembleias Gerais Extraordinárias.

Art. 66 – O presente Estatuto entra em vigor a partir de sua aprovação pela Assembleia Geral Extraordinária e respectivo registro, devendo a Diretoria Executiva providenciar a sua divulgação.

Jaguariúna, 14 de junho de 2021.

JAGUARIÚNA - SP

**NELSON ROBERTO PATROCÍNIO DA SILVA**  
 PRESIDENTE

**WAGNER SEIZO HOKAMA**  
 SECRETÁRIO

**RACHEL BRAGA LINO**  
 OAB/SP 379248  
 PROCURADOR JURÍDICO

**Tabelião de Notas e de Protesto de Letras e Títulos**  
 Dr. Matheus Trevisan Carriel  
 Av. Antonio Pinto Catão, 293 - Jardim Mauá II - Jaguariúna - SP - CEP: 13912-122 - Fone: (19) 3837-6080

Reconheço, por semelhança, a firma indicada de: NELSON ROBERTO PATROCÍNIO DA SILVA (17707) e WAGNER SEIZO HOKAMA (45295) em documento com valor econômico, dou fé. **TESTADO** em documento de Jaguariúna - SP, 18/08/2021. Em teste da verdade.

ADRIANA CRISTINA MANNIROLLI  
 Código Seg. : 495485450485049495183588250 Valor: R\$ 0,00.  
 INVALIDO SOMENTE COM O SELO DE AUTENTICIDADE

E-mail: jaguariuna@tabeliaojaguariuna.com.br

**125617**  
 FIRMA  
 VALOR ECONÔMICO 2  
 C20483AA0125117

**125617**  
 FIRMA  
 VALOR ECONÔMICO 1  
 C10483AA0198223

**OFICIAL REG. TIT. DOC. E CIVIL PESSOA JURIDICA**  
 Rua São Paulo, 97 -Jd. D. Bosco CNPJ - 11.236.613/0001-49  
**OFICIAL: Carlos Alberto Sass Silva**  
 Aprobado em 05/08/2021, prenotado sob n.3.781,  
**MICROFILMADO** sob numero de ordem **2.256** e  
**AVERBADO** sob nº 14 no **REGISTRO** nº 64.  
 Jaguariúna -(SP), 18/08/2021.

TOTAL DAS CUSTAS E EMOLUMENTOS R\$ 135,29.  
 As parcelas devidas encontram-se discriminadas no recibo anexo.

Oficial de Registro de Imóveis,  
 Títulos e Documentos, Civil de Pessoa  
 Jurídica e Civil das Pessoas Naturais  
 e de Interdições e Tutelas da Sede  
 da Comarca de Jaguariúna.  
 Jaguariúna - SP - PABX (19) 3867-3640

**Carlos Alberto Sass Silva**  
 Oficial de Registro Civil

**Tabelião de Notas e de Protesto de Letras e Títulos**  
 Dr. Matheus Trevisan Carriel  
 Av. Antonio Pinto Catão, 293 - Jardim Mauá II - Jaguariúna - SP - CEP: 13912-122 - Fone: (19) 3837-6080

Reconheço, por semelhança, a firma indicada de: RACHEL BRAGA LINO (29956) em documento com valor econômico, dou fé. **TESTADO** em documento de Jaguariúna - SP, 18/08/2021. Em teste da verdade.

ADRIANA CRISTINA MANNIROLLI  
 Código Seg. : 495485450485049495183588250 Valor: R\$ 0,00.  
 INVALIDO SOMENTE COM O SELO DE AUTENTICIDADE

E-mail: jaguariuna@tabeliaojaguariuna.com.br



**OFICIAL DE REGISTRO DE TIT. E DOCUMENTOS E CIVIL DE PESSOA JURIDICA**  
Rua São Paulo, 97 - Jd. D. Bosco- Jaguariúna - SP - CEP:13911-094 CNPJ: 11.236.613/0001-49  
Fone/Fax: (19) 3867-3640  
E.mail: reg.jaguariuna@hotmail.com

**CERTIFICA**

Que o presente título foi recepcionado sob nº 3781, registrado nesta data, digitalizado e microfilmado em Pessoa Jurídica sob o número 2256 conforme segue:

Apresentante.....: ASSOCIAÇÃO DE PAIS E AMIGOS DOS EXCEPCIONAIS DE JAGUARIÚNA  
Natureza.....: ATA(S)/PJ  
Interessado(a).....: ASSOCIAÇÃO DE PAIS E AMIGOS DOS EXCEPCIONAIS DE JAGUARIÚNA

**RECIBO DE PAGAMENTO**

Emolumentos	R\$. 81,10
Ao Estado	R\$. 23,07
Ao SEFAZ	R\$. 15,75
Ao Sinoreg	R\$. 4,30
Ao Justiça	R\$. 5,60
ISS	R\$. 1,58
Min. Público	R\$. 3,89
Diligências	R\$. 0,00
Total das Custas	R\$. 135,29
Total do Depósito	R\$. 0,00
saldo a receber	R\$. 135,29

JAGUARIÚNA - SP, 18/08/2021.

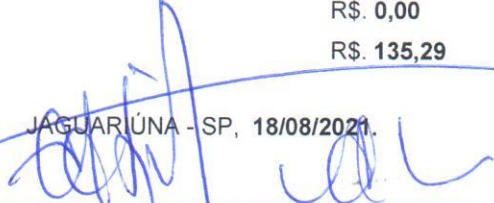
  
\_\_\_\_\_  
Carlos Alberto Sass Silva  
Oficial

Emolumentos ao Estado, Carteira de Previdência / IPESP, Compensação do Registro Civil / SINOREG e Tribunal de Justiça/SP recolhidos em guias próprias (Lei Estadual 11.331/2002, Art. 12).

Declaro que em \_\_\_/\_\_\_/\_\_\_, recebi a primeira via deste recibo.

Assinatura.....: \_\_\_\_\_

Nome Legível.....: \_\_\_\_\_



Selo(s): 1462824TIAN000002320TW21P  
<https://selodigital.tjsp.jus.br>



EMERGENCY